Angel-FÜHRER 25 SAISON 2022



Verband der Angler- und Wasserschutzvereine des Doubs

www.federation-peche-doubs.org

2 MAGASINS AU BORD DE L'EAU

NOS ÉQUIPES DE PASSIONNÉS À VOTRE SERVICE !

CAPERLAN



NOS SERVICES :
CARTE DE PÊCHE
VENTE D'APPÂTS VIVANTS
CARTE FIDÉLITÉ GRATUITE

NOS PRODUITS POUR :
LA PÊCHE AU COUP
LA PÊCHE AU LEURE
LA PÊCHE DE LA CARPE
LA PÊCHE DE LA TRUITE

BESANÇON
ZAC CHATEAUFARINE
9H-19H30

PONTARLIER
ZAC DE LA GOUILLES DES SAUGES
9H-19H

DECATHLON

Univers Pêche

Du lundi au jeudi :
08h30 à 12h00
13h30 à 19h00
Vendredi et samedi :
08h30 à 19h00
Ouvert entre midi et deux

Zac de Chateaufarine • 7b Chemin des 4 Journaux
Tél. 09 83 70 56 40 • www.universpeche25.fr

Vorwort des Vorsitzenden



Liebe Mitglieder,
Nach zwei schwierigen Jahren ist es nun an der Zeit, nach vorne zu schauen!

Den Auftakt machten zu Jahresbeginn die Neubesetzung der Vorstände unserer AAPPMAs, sowie die des Verbandvorstands im Frühjahr. Zunächst möchte ich allen beteiligten – sowohl den Newcomern als auch den Veteranen – danken, die ihre Zeit opfern und dafür sorgen, dass wir alle unserem Hobby mit solchem Enthusiasmus nachgehen können.

Wir sollten uns auch weiterhin für unsere gemeinsame Leidenschaft einsetzen. Und lassen wir unsere Differenzen einmal beiseite, sie machen das Leben doch erst interessant! Gemeinsam erreichen wir mehr. Es gibt einige Menschen oder Gruppierungen, die unser Hobby vielleicht nicht verstehen können. Wir sollten dennoch einen kühlen Kopf bewahren und ihnen zeigen, dass wir unentbehrlich geworden sind: Denn wir schützen die Umwelt. Daher muss unser Verhalten bei der Ausübung unseres Hobbys vorbildlich sein.

Wenn wir die Umwelt schützen, schützen wir auch unsere gemeinsame Leidenschaft für das Angeln. Es ist uns klar, dass die meisten von uns wissen, wie wichtig es ist, unser Ökosystem zu schützen. Nur so kann sich eine vielfältige Fischpopulation entwickeln. Einmal mehr mussten wir auch in diesem Jahr zahlreiche Fälle von Umweltverschmutzung beobachten, und wir wissen auch, dass sie nicht wie von Zauberhand wieder verschwinden.

Unser Verband ist sich darüber einig, dass Wasserqualität das Hauptanliegen ist und auch in der Zukunft bleiben muss. Fischbesatz mag in einigen Fällen eine lokale Lösung darstellen, aber es ist eben nur eine Notlösung für die Probleme unserer Gewässer. Hoffen wir, dass dies ein inspirierendes Jahr für uns Angler wird, mit neuen Erkenntnissen und Perspektiven.

Ich möchte Sie mit dieser Botschaft ermutigen, sich an dem Erhalt unserer Umwelt aktiv zu beteiligen. Wir sollten alle, vor allem die Jüngsten unter uns, dazu bewegen, wieder ans Wasser zu gehen und diesen vielseitigen Sport neu zu entdecken.

Passen Sie gut auf sich und Ihre Familie auf. Ich wünsche Ihnen viele wunderbare Momente am Ufer.

Jean-Luc CUENOT
Präsident des Verbandes der Angler- und Wasserschutzvereine des Doubs

Vorsicht bei elektrischen Leitungen
Halten Sie Abstand

Angeln Sie sich diese Ratschläge

BETROFFENE AUSRÜSTUNG
- Angelruten aus Kohlefaser
- Lange Schnüre
- Angelruten oder -schnüre, die zu nah an eine Stromleitung herankommen, auch wenn sie diese nicht berühren (z.B. beim Auswerfen)

SICHERHEITSHINWEISE
- Informieren Sie sich über gefährliche Angelplätze bei Ihrem Anglerverband.
- Wenn Sie sich in dem Gebiet nicht gut auskennen, erkunden Sie den Angelplatz bei Tageslicht, bevor Sie dort fischen.
- Vermeiden Sie das Angeln in der Nähe von Stromleitungen, auch wenn Sie von einem Boot aus angeln.
- Vermeiden Sie es, mit einer Angelrute eine Stromleitung zu unterqueren.
- Halten Sie Ihre Angelrute waagerecht, wenn Sie keine andere Möglichkeit haben, als eine Stromleitung zu unterqueren.

Sie sind Angler...

Wenn Sie zu nah an einer Stromleitung angeln, können Sie einen Lichtbogen (oder eine Bogenentladung) verursachen und riskieren, einen Stromschlag zu erleiden.

VORSICHT IN DER NÄHE VON STROMLEITUNGEN!

Für weitere Informationen konsultieren sie bitte die Website
electricite-prudence.fr

Sollten Sie mit einer elektrischen Anlage in Berührung kommen, rufen Sie zur Vermeidung von Unfällen die Notrufnummer
+33 9 726 750 25

FÉDÉRATION NATIONALE DE LA PÊCHE
Enedis und RTE sind dem PNPE verpflichtet

ENEDIS
L'ELECTRICITE EN RESEAU

GEOPECHE™

Die interaktive Karte des Doubs

Vorschriften, Schutzgebiete, Anleger, AAPPMA-Zonen, Unterkünfte, Angelscheine...

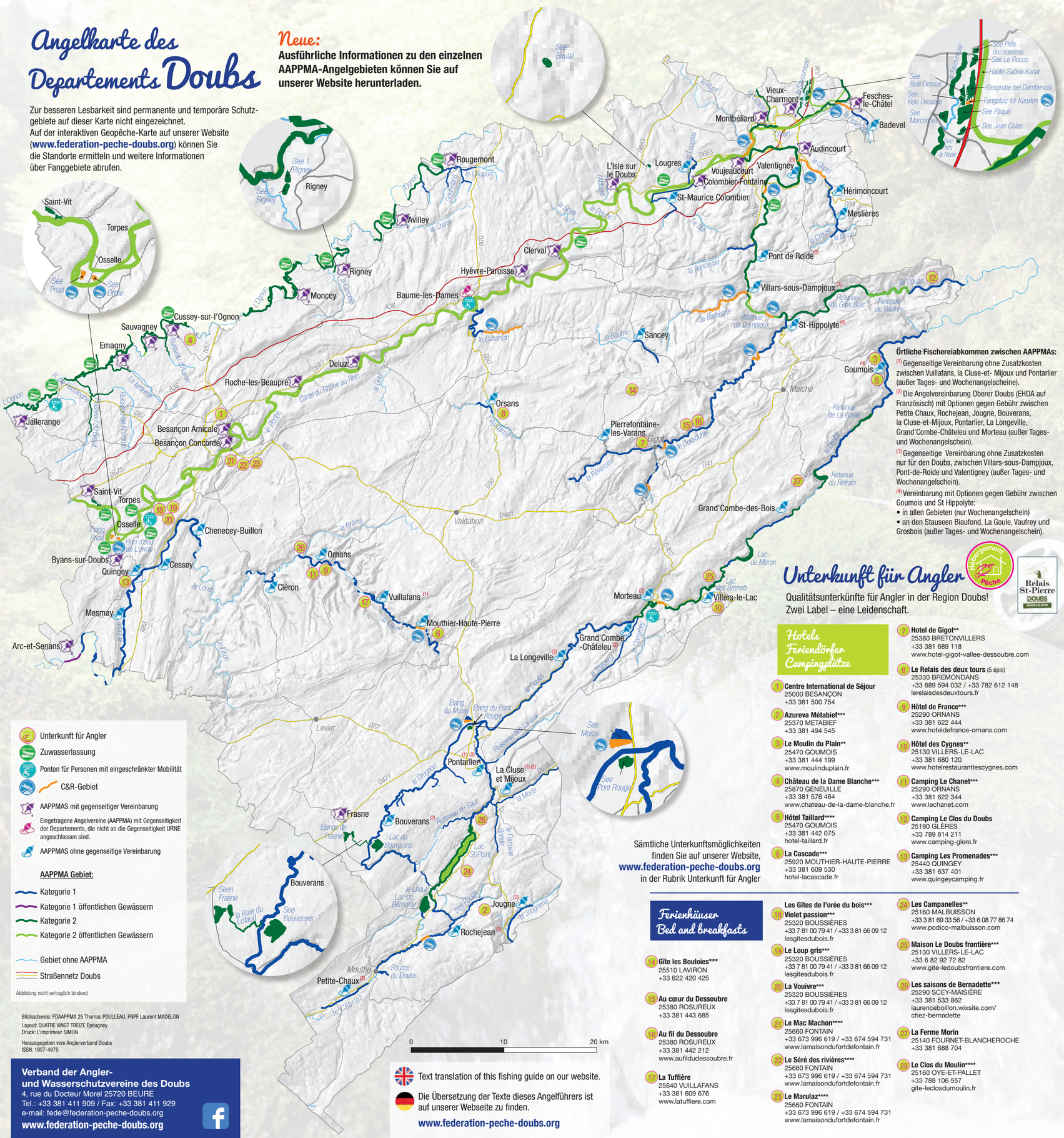
https://map.geopeche.com/25

Einfach auf der Website des Verbandes aufrufen.
www.federation-peche-doubs.org

Angelkarte des Departements Doubs

Zur besseren Lesbarkeit sind permanente und temporäre Schutzgebiete auf dieser Karte nicht eingezeichnet.
Auf der interaktiven Geopêche-Karte auf unserer Website (**www.federation-peche-doubs.org**) können Sie die Standorte ermitteln und weitere Informationen über Fanggebiete abrufen.

Neue:
Ausführliche Informationen zu den einzelnen AAPPMA-Angelgebieten können Sie auf unserer Website herunterladen.



- Unterkunft für Angler
- Zuwasserlassung
- Ponton für Personen mit eingeschränkter Mobilität
- C&R-Gebiet
- AAPPMAS mit gegenseitiger Vereinbarung
- Eingetragene Angelvereine (AAPPMA) mit Gegenseitigkeit der Departements, die nicht an die Gegenseitigkeit URNE angeschlossen sind.
- AAPPMAS ohne gegenseitige Vereinbarung

AAPPMA Gebiet:
- Kategorie 1
- Kategorie 1 öffentlichen Gewässern
- Kategorie 2
- Kategorie 2 öffentlichen Gewässern
- Gebiet ohne AAPPMA
- Straßennetz Doubs

Abbildung nicht vertraglich bindend

Bildnachweis: FDAAPPMA 25 Thomas POULLEAU, FNPF Laurent MADELON
Layout: QUATRE VINGT TREIZE Epeugney
Druck: L'imprimeur SIMON
Herausgegeben vom Anglerverband Doubs
ISSN: 1957-4975

Verband der Angler- und Wasserschutzvereine des Doubs
4, rue du Docteur Morel 25720 BEURE
Tel.: +33 381 411 909 / Fax: +33 381 411 929
e-mail: fede@federation-peche-doubs.org
www.federation-peche-doubs.org

Text translation of this fishing guide on our website.
Die Übersetzung der Texte dieses Angelführers ist auf unserer Webseite zu finden.
www.federation-peche-doubs.org

Örtliche Fischereiabkommen zwischen AAPPMAs:

(1) Gegenseitige Vereinbarung ohne Zusatzkosten zwischen Vuillafans, la Cluse-et- Mijoux und Pontarlier (außer Tages- und Wochenangelscheine).

(2) Die Angelvereinbarung Oberer Doubs (EHDA auf Französisch) mit Optionen gegen Gebühr zwischen Petite Chaux, Rochejean, Jougne, Bouverans, la Cluse-et-Mijoux, Pontarlier, La Longeville, Grand'Combe-Châteleu und Morteau (außer Tages- und Wochenangelschein).

(3) Gegenseitige Vereinbarung ohne Zusatzkosten nur für den Doubs, zwischen Villars-sous-Dampjoux, Pont-de-Roide und Valentigney (außer Tages- und Wochenangelschein).

(4) Vereinbarung mit Optionen gegen Gebühr zwischen Goumois und St Hippolyte:
- in allen Gebieten (nur Wochenangelschein)
- an den Stauseen Biaufond, La Goule, Vaufrey und Grosbois (außer Tages- und Wochenangelschein).

Unterkunft für Angler

Hébergement Accueil Pêche

Relais St-Pierre DOUBS

Qualitätsunterkünfte für Angler in der Region Doubs!
Zwei Label – eine Leidenschaft.

Hotels Feriendörfer Campingplätze

1. **Centre International de Séjour**
25000 BESANÇON
+33 381 500 754
2. **Azureva Métabief*****
25370 METABIEF
+33 381 494 545
3. **Le Moulin du Plain****
25470 GOUMOIS
+33 381 444 199
www.moulinduplain.fr
4. **Château de la Dame Blanche*****
25870 GENEUILLE
+33 381 576 464
www.chateau-de-la-dame-blanche.fr
5. **Hôtel Taillard******
25470 GOUMOIS
+33 381 442 075
hotel-taillard.fr
6. **La Cascade*****
25920 MOUTHIER-HAUTE-PIERRE
+33 381 609 530
hotel-lacascade.fr
7. **Hotel de Gigot****
25380 BRETONVILLERS
+33 381 689 118
www.hotel-gigot-vallee-dessoubre.com
8. **Le Relais des deux tours** (5 épis)
25330 BREMONDANS
+33 689 594 032 / +33 782 612 148
lerelaisdesdeuxtours.fr
9. **Hôtel de France*****
25290 ORNANS
+33 381 622 444
www.hoteldefrance-ornans.com
10. **Hôtel des Cygnes****
25130 VILLERS-LE-LAC
+33 381 680 120
www.hotelrestaurantlescygnes.com
11. **Camping Le Chanet*****
25290 ORNANS
+33 381 622 344
www.lechanet.com
12. **Camping Le Clos du Doubs**
25190 GLÈRES
+33 789 814 211
www.camping-glere.fr
13. **Camping Les Promenades*****
25440 QUINGEY
+33 381 637 401
www.quingeycamping.fr

Sämtliche Unterkunftsmöglichkeiten finden Sie auf unserer Website, **www.federation-peche-doubs.org** in der Rubrik Unterkunft für Angler

Ferienhäuser Bed and breakfasts

14. **Gîte les Bouloies*****
25510 LAVIRON
+33 622 420 425
15. **Au cœur du Dessoubre**
25380 ROSUREUX
+33 381 443 685
16. **Au fil du Dessoubre**
25380 ROSUREUX
+33 381 442 212
www.aufildudessoubre.fr
17. **La Tuffière**
25840 VUILLAFANS
+33 381 609 676
www.latuffiere.com
18. **Les Gîtes de l'orée du bois*****
Violet passion***
25320 BOUSSIÈRES
+33 7 81 00 79 41 / +33 3 81 66 09 12
lesgitesdubois.fr
19. **Le Loup gris*****
25320 BOUSSIÈRES
+33 7 81 00 79 41 / +33 3 81 66 09 12
lesgitesdubois.fr
20. **La Vouivre*****
25320 BOUSSIÈRES
+33 7 81 00 79 41 / +33 3 81 66 09 12
lesgitesdubois.fr
21. **Le Mac Machon******
25660 FONTAIN
+33 673 996 619 / +33 674 594 731
www.lamaisondufortdefontain.fr
22. **Le Séré des rivières******
25660 FONTAIN
+33 673 996 619 / +33 674 594 731
www.lamaisondufortdefontain.fr
23. **Le Marulaz******
25660 FONTAIN
+33 673 996 619 / +33 674 594 731
www.lamaisondufortdefontain.fr
24. **Les Campanelles****
25160 MALBUISSON
+33 3 81 69 33 56 / +33 6 08 77 86 74
www.podico-malbuisson.com
25. **Maison Le Doubs frontière*****
25130 VILLERS-LE-LAC
+33 6 82 92 72 82
www.gite-ledoubsfrontiere.com
26. **Les saisons de Bernadette*****
25290 SCEY-MAISIÈRE
+33 381 533 862
laurenceboillon.wixsite.com/chez-bernadette
27. **La Ferme Morin**
25140 FOURNET-BLANCHEROCHE
+33 381 688 704
28. **Le Clos du Moulin******
25160 OYE-ET-PALLET
+33 788 106 557
gite-leclosdumoulin.fr

Fischereiordnung 2022

Das Angeln im Departement Doubs unterliegt je nach den Gewässern, in denen es ausgeübt wird, besonderen Vorschriften.

Es gibt im Wesentlichen **drei Hauptklassen:**
•Private Gewässer der Kategorie 1 Beispiel: Cusancin, Dessoubre, Haut Doubs, Loue...
•Private Gewässer der Kategorie 2 Beispiel: Mittlerer Doubs, Ognon, Savoureuse...
•Öffentliche Gewässer und Kanäle der Kategorie 2 Beispiel: Mittlerer Doubs, Rhein-Rhône-Kanal...

Des Weiteren drei spezifische Fälle:
• Ein öffentlicher Abschnitt der Kategorie 1 auf dem Fluss Loue (Abschnitt Arc-et-Senans).
• Zwei Stauseen in öffentlicher Hand der Kategorie 2 ("als öffentlich eingestuft", was das Angeln betrifft): Die Stauseen Vaufrey und Poset.
• Der als „Doubs frontière" bezeichnete Abschnitt, der die Grenze zur Schweiz markiert, ist durch ein internationales Abkommen geregelt und befindet sich zwischen Villers-le-Lac und Clairbief sowie stromaufwärts von Bremoncourt.
Weitere Informationen entnehmen Sie bitte der Geopêche-Website oder kontaktieren Sie den Verband.

Die folgenden Informationen sind eine Zusammenfassung der wichtigsten vorhandenen Texte, die dem französischen Umweltgesetzbuch und der Ständigen Rechtverordnung über die Ausübung der Süßwasserfischerei im Departement Doubs entnommen wurden.

Interne Regelungen oder spezifische Angelvorschriften ersetzen nicht die in diesem Dokument enthaltenen allgemeinen Vorschriften.

Der Verband übernimmt keine Verantwortung für den Inhalt dieser Informationen.

Verhaltensweisen und Fangtechniken beim Angeln

In Kategorie 1
können Mitglieder einer AAPPMA fischen, wenn sie folgende Fangmethoden verwenden:
• 1 Schnur in privaten Gewässern.
• 2 Schnüre in öffentlichen Gewässern (nur im Abschnitt Arc-et-Senans der Loue).

In Kategorie 2
können Mitglieder einer AAPPMA fischen, wenn sie folgende Fangmethoden verwenden:
• 4 Schnüre in privaten Gewässern.
• 4 Schnüre in öffentlichen Gewässern.
• 3 Schnüre im Grenzabschnitt des Doubs, davon eine Angelrute ohne Rolle zum Fangen von Lebendködern.

In beiden Kategorien
können Mitglieder einer AAPPMA fischen, wenn sie folgende Fangmethoden verwenden:
• 1 Glaskaraffe oder -flasche mit einem Fassungsvermögen von maximal 2 Litern zum Fangen von Elritzen und anderen Köderfischen.
• 6 Senknetze mit einem maximalen Durchmesser oder einer Diagonale von 30 cm und einer Maschenweite von 27 mm oder 10 mm zum Fang von Signalkrebsen. Im Grenzabschnitt des Doubs ist ihr Einsatz jedoch untersagt.

Die Leinen müssen auf Ruten montiert und dürfen höchstens mit zwei Haken oder drei künstlichen Fliegen bestückt sein. Im Grenzabschnitt des Doubs dürfen die Schnüre nicht mit mehr als 2 Haken bestückt sein.

In den Seen Saint-Point, Remoray und Bouverans ist die maximale Anzahl der Haken pro Schnur jedoch auf 10 festgelegt, mit einem Gesamtlimit von 20 Haken für alle im Einsatz befindlichen Leinen.

Angelverbotszonen

• Naturreservate, die durch eine Präfekturverordnung geschützt sind.
• Fischtreppen.
• Staudämme und Schleusen.
• Wasserläufe in Gebäuden.
• Auf allen schiffbaren öffentlichen Wasserstraßen und Kanälen des Departements ist das Fischen von Dämmen und Schleusen aus verboten, ebenso das Angeln in einem Umkreis von mindestens 50 Metern stromaufwärts und stromabwärts. Es gibt Markierungen dieser Begrenzung, die sich je nach Beschaffenheit des Damms oder der Schleuse unterscheiden können.
• Auf allen nicht schiffbaren privaten Wasserstraßen und Kanälen des Departements ist das Fischen von Dämmen und Schleusen aus verboten, ebenso das Angeln in einem Umkreis von mindestens 50 Metern stromaufwärts und stromabwärts, ausgenommen das Angeln mit einer einzigen Schnur.

Verantwortung und respektvolles Verhalten anderen gegenüber

Die Angler sind für alle Schäden verantwortlich, die sie an Eigentum oder Erntegut verursachen.

Wir empfehlen Ihnen, dem Anglerpfad entlang des Flusses zu folgen und nicht die umliegenden Privatgrundstücke zu betreten. Bitte respektieren Sie Zäune und Bäume, und vermeiden Sie unangemessenes Parken.

Achten Sie auf die Natur, indem Sie alle Abfälle mitnehmen, einschließlich Picknickreste, Verpackungen, Köder, gebrauchte Angelschnüre usw.

Unser Recht zu fischen, das uns von den öffentlichen und privaten Eigentümern der Gewässer gewährt wird, hängt von Ihrem Verhalten ab. Das unangemessene Verhalten eines einzigen Anglers kann dazu führen, dass ein AAPPMA kilometerlange Flussabschnitte verliert.

Fischkonsum

Da nachgewiesen wurde, dass in bestimmten Flussabschnitten alle oder einige Arten mit bestimmten Schadstoffen **(insbesondere PCB) belastet sind, ist** der Verzehr von Fisch (aller Arten) **in den folgenden** Abschnitten verboten:
• Ognon, von der Staumauer Montferney bis zur Staumauer Montbozon.
• Allan, entlang des gesamten Verlaufs.
• Savoureuse, entlang des gesamten Verlaufs im Departement.
• Lizaine, entlang des gesamten Verlaufs im Departement.

Kanäle und Seen, die von den genannten Gewässern abzweigen unterliegen den gleichen Maßnahmen. Nebenflüsse sind nicht betroffen. Diese Einschränkungen haben keinen Einfluss auf die Ausübung des Angelsports, der weiterhin erlaubt ist.



Besondere Maßnahmen

In der Kategorie 1:
• Das Anbringen von Haken über dem Senkblei ist verboten.
• Im Grenzabschnitt des Doubs ist es nicht gestattet, mit Widerhaken zu angeln oder die Groppe als Lebendköder einzusetzen.
• Fliegenfischen ist nur mit Fliegenruten mit einfachem Haken ohne Widerhaken erlaubt, und zwar vom 2. Samstag im März bis Freitag vor dem 3. Samstag im Mai in folgenden Gewässern oder Gewässerabschnitten: In der Loue und ihren Nebenflüssen, in der Dessoubre und ihren Nebenflüssen, in der Cusancin und ihren Nebenflüssen.
Ab dem 3 Samstag im Mai (Beginn der Äschensaison) ist dort das Fliegenfischen mit allen nach den allgemeinen Vorschriften erlaubten Methoden (maximal 3 Köderfliegen, Pose etc.) gestattet, wie im übrigen Departement auch.
• Um die Fortpflanzung der Lachsfische zu schützen, ist es ab dem 2. Samstag im März bis zum 30. April verboten, das Wasser zu betreten. Dieses Verbot wird in folgenden Gewässern oder Gewässerabschnitten bis zum 3. Samstag im Mai verlängert (Äschenschutz): In der Loue und ihren Nebenflüssen, in der Dessoubre und ihren Nebenflüssen, in der Cusancin und ihren Nebenflüssen. Im Grenzabschnitt des Doubs gilt das Verbot vom 1. März bis zum 31. Mai.
• Die Verwendung von Käse, Maden oder anderen Insektenlarven als Köder ist verboten. Darüber hinaus ist es im Grenzabschnitt des Doubs untersagt, Rattenschwanzlarven und Mehlwürmer als Köder einzusetzen.

In der Kategorie 2:
Während Schonzeit für Hechte ist das Angeln mit lebenden und toten Ködern, Kunstködern, Blinkern oder anderen zum Fangen eines Hechts bestimmten Ködern (alle Kunstköder, wie z.B. Streamer oder Wobbler, wie z.B. Würmer), verboten. Dieses Verbot gilt jedoch erst ab dem 2. Samstag im März für den Fluss Doubs zwischen Moulin de Glère (Grenze zwischen Kategorie 1 und 2) und der Brücke an der D438 bei Voujeaucourt.
• Im Grenzabschnitt des Doubs ist es vom 1. März bis zum 15. Juni nicht gestattet, das Wasser zu betreten.
• Das Schleppangeln im Grenzabschnitt des Doubs ist mit höchstens 3 Schnüren pro Boot und 2 Schnüren pro Angler gestattet. Bitte beachten Sie: auf dem Moron-Stausee sind Motorboote verboten.

In beiden Kategorien ist Folgendes verboten:
• Eisfischen,
• Aufrühren des Wassers zum Fischen, außer beim Angeln von Gründlingen,
• Schleppangeln, außer in den Seen Saint-Point und Remoray, wo das Schleppangeln mit höchstens 3 Schnüren und ausschließlich mit Ruderbooten gestattet ist.
• Der Einsatz von Fischrogen jeglicher Art oder Herkunft als Köder oder zum Anfüttern. Selbiges gilt auch für Arten, die gesetzlichen Mindestgrößen unterliegen (selbst wenn der Köder diese Größe erreicht oder überschreitet) und Arten, die in den Richtlinien für Binnenfischerei nicht als offiziell nachgewiesene Arten aufgelistet sind.
• Zurücksetzen, Transport oder Verwendung als Köder folgender Arten: Welsartige, Gemeine Sonnenbarsche, Blaubandbärblinge, Kamberkrebse, Signalkrebse, Louisianakrebse und Chinesische Wollhandkrabben(nur die Welsartigen dürfen dort ausgesetzt werden, wo sie gefangen wurden).
• Lebendhälterung eines nicht am Maul geangelten Fisches (es sei denn, er wurde in einer Karaffe oder einer Flasche gefangen).
• Der Einsatz von Widerhaken in C&R-Gebieten.
• Das Angeln der Europäischen Äsche im Grenzabschnitt des Doubs, außer stromabwärts vom Châtelot-Staudamm und stromaufwärts vom Biaufond-Stausee.

Im Grenzabschnitt des Doubs dürfen nicht mehr als 30 Elritzen pro Angler und Tag gefischt werden.

Spezifische Angelvorschriften

In den Einzugsgebieten Loue, Dessoubre und Cusancin gelten aufgrund des hohen Lachssterbens in den letzten Jahren für das Jahr 2022 die folgenden Maßnahmen:

• **Maximal 2 Bachforellen pro Tag und C&R-Angeln für die Europäische Äsche im Dessoubre** (einschließlich Nebenflüsse und Unterflüsse). Haken ohne Widerhaken oder Haken mit angedrücktem Widerhaken zum Fischen mit einer künstlichen Fliege oder einem natürlichen Köder (außer Elritzen).

• **Maximal 2 Bachforellen pro Tag und C&R-Angeln für die Europäische Äsche im Cusancin** (einschließlich Nebenflüsse und Unterflüsse, außer Audeux oberhalb des Quellbereichs des Esserant bei Bléfond). Angeln (alle Techniken) ist nur mit Haken ohne Widerhaken oder Haken mit angedrücktem Widerhaken gestattet.

• **Ausschließlich C&R-Angeln für Bachforellen und Europäische Äschen in der Loue** (einschließlich Nebenflüsse und Unterflüsse). Angeln (alle Techniken) ist nur mit Haken ohne Widerhaken oder Haken mit angedrücktem Widerhaken gestattet.

Größe und Anzahl der Fänge

Arten	Abschnitt	Gesetzliche Mindestgröße	Anzahl der Fänge Pro Angler und Tag
Bachforelle	Der Doubs, von der Gemarkung 558 (Bremoncourt) bis zur Grenze des Departements Jura, Nebenflüsse ausgenommen. Der Dessoubre, vom Zusammenfluss mit der Rêverotte bis zum Zusammenfluss mit dem Doubs, Nebenflüsse ausgenommen.	30 cm	4 Lachsfische (höchstens 2 Bachforellen aus dem Dessoubre und seinen Nebenflüssen und 2 Bachforellen aus dem Cusancin und seinen Nebenflüssen). Grenzabschnitt des Doubs: 4 Lachsfische, davon höchstens 2 Äschen, mit einer festgelegten Fangquote pro Jahr von 30 Lachsfischen.
	Grenzabschnitt des Doubs		
	Alle nicht genannten Gebiete	25 cm	
Europäische Äsche	Der Doubs, von der Gemarkung 558 (Bremoncourt) bis zur Brücke an der D438 bei Voujeaucourt, Nebenflüsse ausgenommen.	35 cm	
	Grenzabschnitt des Doubs		
	Alle nicht genannten Gebiete	30 cm	
Regenbogenforelle, Seesaibling, Bachsaibling	Im gesamten Departement Kategorien 1 und 2	25 cm	
Felchen	Im gesamten Departement Kategorien 1 und 2	32 cm	5 pro Tag, 200 pro Jahr
Hecht	Kategorie [1] (und See Bouverans)	50 cm	2 Hechte
	Kategorie 2	60 cm	3 Raubfische (Hecht, Zander, Forellenbarsch) davon maximal 2 Hechte. Grenzabschnitt des Doubs: 3 Hechte
Zander	Kategorie 2	50 cm	
Forellenbarsch	Kategorie 2	40 cm	
Andere Arten	Im gesamten Departement Kategorien 1 und 2	Ohne Mindestgröße	Ohne Beschränkung

Gesetzliche Mindestmaße: Die Länge des Fisches wird von der Maulspitze bis zum Ende der ausgestreckten Schwanzflosse gemessen. Exemplare, die gesetzliche Mindestgröße unterschreiten, müssen (lebend oder tot) unmittelbar nach dem Fang wieder ins Wasser zurückgesetzt werden. **Darüber hinaus ist der Transport eines lebenden Karpfens, der eine Größe von 60 cm überschreitet, verboten.**

Achtung! **Im Grenzabschnitt des Doubs ist der Fang von allen Lachsfischen und Hechten im Fangbuch zu notieren.**

Angelsaisons

	Kategorie 1		Kategorie 2	
Allgemeine Angelsaison	Von Samstag, den 12. März bis Sonntag, den 18. September, beide Tage eingeschlossen.		Von Samstag, den 1. Januar bis Samstag, den 31. Dezember, beide Tage eingeschlossen.	
Spezifische Angelsaisons				
Bachforelle Bachsaibling Seesaibling	Allgemeine Angelsaison	Grenzabschnitt des Doubs: Ab Dienstag, dem 1. März bis Freitag, den 30. September, beide Tage eingeschlossen.	Von Samstag, den 12. März bis Sonntag, den 18. September, beide Tage eingeschlossen.	Grenzabschnitt des Doubs: Ab Dienstag, dem 1. März bis Freitag, den 30. September, beide Tage eingeschlossen.
Europäische Äsche	Von Samstag, den 21. Mai bis Sonntag, den 18. September, beide Tage eingeschlossen.	Grenzabschnitt des Doubs: Von Montag, den 16. Mai bis Freitag, den 30. September, beide Tage eingeschlossen.	Von Samstag, den 21. Mai bis Dienstag, den 1. November, beide Tage eingeschlossen.	Grenzabschnitt des Doubs: Von Montag, den 16. Mai bis Freitag, den 30. September, beide Tage eingeschlossen.
Felchen	Allgemeine Angelsaison		Von Samstag, den 12. März bis Dienstag, den 1. November, beide Tage eingeschlossen.	
Hecht Barsch	Allgemeine Angelsaison*		Haut-Doubs**: Von Samstag, den 1. Januar bis Sonntag, den 30. Januar, beide Tage eingeschlossen und von Samstag, den 4. Juni bis Samstag, den 31. Dezember, beide Tage eingeschlossen.	Grenzabschnitt des Doubs: Von Samstag, den 1. Januar Bis Montag, den 28. Februar und von Donnerstag, den 16. Juni bis Samstag, den 31. Dezember, beide Tage eingeschlossen.	Andere Sektoren: Von Samstag, den 1. Januar bis Sonntag, den 30. Januar, beide Tage eingeschlossen und von Samstag, den 30. April bis Samstag, den 31. Dezember, beide Tage eingeschlossen.
Forellenbarsch	Allgemeine Angelsaison		Von Samstag, den 1. Januar bis Sonntag, den 30. Januar, beide Tage eingeschlossen und von Samstag, den 2. Juli bis Samstag, den 31. Dezember, beide Tage eingeschlossen	
Zander	Allgemeine Angelsaison		Von Samstag, den 1. Januar bis Sonntag, den 30. Januar, beide Tage eingeschlossen und von Samstag, den 4. juni bis Samstag, den 31. Dezember, beide Tage eingeschlossen	
Europäischer Aal	Ganzjähriges Angelverbot			
Flusskrebse (Edelkrebs, Steinkrebs, Dohlenkrebs, Galizischer Sumpfkrebs)	Ganzjähriges Angelverbot			
Teich- und Grasfrösche	Von Samstag, den 14. Mai bis Sonntag, den 18. September, beide Tage eingeschlossen.		von Samstag, den 14. Mai bis Samstag, den 31. Dezember, beide Tage eingeschlossen	
Andere Frösche	Ganzjähriges Angelverbot			
Andere Arten	Allgemeine Angelsaison		Allgemeine Angelsaison	

*In der Kategorie 1 müssen Hechte, die in der Zeit 12. März bis zum 29. April gefangen werden, unverzüglich wieder ins Wasser zurückgesetzt werden In allen als Kategorie 1 klassifizierten Abschnitten des Doubs, seinen Neben- und Unterflüssen oberhalb des Sees Chaillexon wird diese Regel bis zum 3. Juni ausgedehnt.

**Haut-Doubs : Der Doubs und seine Nebenflüsse, die als Kategorie 2 eingestuft sind, einschließlich der Seen, oberhalb des Sees Chaillexon: Der Doubs von der Brücke Labergement-Sainte-Marie bis zum Wehr Oye-et-Pallet (der See Saint-Point eingeschlossen) und von der Brücke La Roche bis zum See Chaillexon (angrenzend an den Doubs entlang der Landesgrenze); der See Remoray und sein Ablaufkanal, La Tavern sowie Raie du Lotaud (die Seen Frasne und Pont Rouge eingeschlossen).

Angelzeiten

Das Angeln ist mehr als eine halbe Stunde vor Sonnenaufgang und mehr als eine halbe Stunde nach Sonnenuntergang verboten.
Bitte beachten Sie: im Grenzabschnitt des Doubs stimmen die genehmigten Angelzeiten nicht mit Sonnenauf- und untergang überein. Die genauen Zeiten entnehmen Sie bitte der Tabelle auf der Website des Verbandes, unter der Rubrik Bestimmungen im Grenzabschnitt des Doubs.

JANUAR 2022				FEBRUAR				MÄRZ				APRIL			
Tage	Beginn	Fin		Tage	Beginn	Fin		Tage	Beginn	Fin		Tage	Beginn	Fin	
1 S	08:14	17:34		1 D	07:50	18:18		1 D	07:02	19:03		1 F	06:58	20:51	
2 S	08:14	17:35		2 M	07:49	18:19		2 M	07:00	19:05		2 S	06:56	20:52	
3 M	08:13	17:36		3 D	07:48	18:21		3 D	06:58	19:07		3 S	06:54	20:54	
4 D	08:13	17:37		4 F	07:46	18:23		4 F	06:56	19:08		4 M	06:52	20:55	
5 M	08:13	17:38		5 S	07:45	18:24		5 S	06:54	19:10		5 D	06:50	20:57	
6 D	08:13	17:39		6 S	07:43	18:26		6 S	06:52	19:11		6 M	06:48	20:58	
7 F	08:12	17:41		7 M	07:42	18:28		7 M	06:50	19:13		7 D	06:46	21:00	
8 S	08:12	17:42		8 D	07:40	18:29		8 D	06:48	19:14		8 F	06:44	21:01	
9 S	08:12	17:43		9 M	07:38	18:31		9 M	06:46	19:16		9 S	06:42	21:03	
10 M	08:11	17:44		10 D	07:37	18:32		10 D	06:44	19:17		10 S	06:40	21:04	
11 D	08:11	17:46		11 F	07:35	18:34		11 F	06:42	19:19		11 M	06:38	21:06	
12 M	08:10	17:47		12 S	07:34	18:36		12 S	06:40	19:21		12 D	06:36	21:07	
13 D	08:10	17:48		13 S	07:32	18:37		13 S	06:38	19:22		13 M	06:34	21:09	
14 F	08:09	17:50		14 M	07:30	18:39		14 M	06:36	19:24		14 D	06:32	21:10	
15 S	08:08	17:51		15 D	07:28	18:41		15 D	06:34	19:25		15 F	06:30	21:12	
16 S	08:08	17:53		16 M	07:27	18:42		16 M	06:32	19:27		16 S	06:28	21:13	
17 M	08:07	17:54		17 D	07:25	18:44		17 D	06:30	19:28		17 S	06:26	21:15	
18 D	08:06	17:56		18 F	07:23	18:46		18 F	06:28	19:30		18 M	06:24	21:16	
19 M	08:05	17:57		19 S	07:21	18:47		19 S	06:25	19:31		19 D	06:22	21:18	
20 D	08:04	17:59		20 S	07:20	18:49		20 S	06:23	19:33		20 M	06:20	21:19	
21 F	08:03	18:00		21 M	07:18	18:51		21 M	06:21	19:34		21 D	06:18	21:21	
22 S	08:02	18:02		22 D	07:16	18:52		22 D	06:19	19:36		22 F	06:16	21:22	
23 S	08:01	18:03		23 M	07:14	18:54		23 M	06:17	19:37		23 S	06:14	21:24	
24 M	08:00	18:05		24 D	07:12	18:55		24 D	06:15	19:39		24 S	06:12	21:25	
25 D	07:59	18:06		25 F	07:10	18:57		25 F	06:13	19:40		25 M	06:11	21:27	
26 M	07:58	18:08		26 S	07:08	18:59		26 S	06:11	19:42		26 D	06:09	21:28	
27 D	07:57	18:09		27 S	07:06	19:00		27 S	07:09	20:43		27 M	06:07	21:30	
28 F	07:56	18:11		28 M	07:04	19:02		28 M	07:07	20:45		28 D	06:05	21:31	
29 S	07:54	18:13						29 D	07:04	20:46		29 F	06:03	21:33	
30 S	07:53	18:14						30 M	07:02	20:48		30 S	06:02	21:34	
31 M	07:52	18:16						31 D	07:00	20:49					

MAI				JUNI				JULI				AUGUST			
Tage	Beginn	Fin		Tage	Beginn	Fin		Tage	Beginn	Fin		Tage	Beginn	Fin	
1 S	06:00	21:35		1 M	05:21	22:15		1 F	05:21	22:27		1 M	05:53	21:59	
2 M	05:58	21:37		2 D	05:21	22:16		2 S	05:21	22:27		2 D	05:55	21:57	
3 D	05:57	21:38		3 F	05:20	22:17		3 S	05:22	22:26		3 M	05:56	21:56	
4 M	05:55	21:40		4 S	05:19	22:18		4 M	05:23	22:26		4 D	05:57	21:54	
5 D	05:53	21:41		5 S	05:19	22:19		5 M	05:23	22:25		5 S	05:59	21:53	
6 F	05:52	21:43		6 M	05:18	22:20		6 M	05:24	22:25		6 S	06:00	21:51	
7 S	05:50	21:44		7 D	05:18	22:20		7 D	05:25	22:25		7 S	06:01	21:50	
8 S	05:49	21:46		8 M	05:18	22:21		8 F	05:26	22:24		8 M	06:03	21:48	
9 M	05:47	21:47		9 D	05:17	22:22		9 S	05:27	22:24		9 D	06:04	21:46	
10 D	05:46	21:48		10 F	05:17	22:23		10 S	05:28	22:23		10 M	06:06	21:44	
11 M	05:44	21:50		11 S	05:17	22:23		11 M	05:29	22:22		11 D	06:07	21:43	
12 D	05:43	21:51		12 S	05:16	22:24		12 D	05:30	22:22		12 F	06:08	21:41	
13 F	05:41	21:53		13 M	05:16	22:24		13 M	05:31	22:21		13 S	06:10	21:39	
14 S	05:40	21:54		14 D	05:16	22:25		14 D	05:32	22:20		14 S	06:11	21:38	
15 S	05:39	21:55		15 F	05:16	22:26		15 F	05:33	22:19		15 M	06:13	21:36	
16 M	05:37	21:57		16 S	05:16	22:26		16 S	05:34	22:18		16 D	06:14	21:34	
17 D	05:36	21:58		17 S	05:16	22:26		17 S	05:35	22:17		17 M	06:15	21:32	
18 M	05:35	21:59		18 S	05:16	22:27		18 M	05:36	22:16		18 D	06:17	21:30	
19 D	05:34	22:00		19 S	05:16	22:27		19 D	05:37	22:15		19 F	06:18	21:28	
20 F	05:32	22:02		20 M	05:16	22:27		20 M	05:38	22:14		20 S	06:20	21:26	
21 S	05:31	22:03		21 D	05:17	22:27		21 D	05:39	22:13		21 S	06:21	21:25	
22 S	05:30	22:04		22 M	05:17	22:28		22 F	05:41	22:12		22 M	06:23	21:23	
23 M	05:29	22:05		23 D	05:17	22:28		23 S	05:42	22:11		23 D	06:24	21:21	
24 D	05:28	22:07		24 F	05:17	22:28		24 S	05:43	22:10		24 M	06:26	21:19	
25 S	05:27	22:08		25 S	05:18	22:28		25 M	05:44	22:08		25 D	06:27	21:17	
26 S	05:26	22:09		26 S	05:18	22:28		26 D	05:46	22:07		26 F	06:28	21:15	
27 M	05:25	22:10		27 M	05:19	22:28		27 M	05:47	22:06		27 S	06:30	21:13	
28 D	05:24	22:11		28 D	05:19	22:28		28 D	05:48	22:04		28 S	06:31	21:11	
29 M	05:23	22:12		29 D	05:20	22:28		29 F	05:49	22:03		29 M	06:32	21:09	
30 M	05:23	22:13		30 D	05:20	22:27		30 S	05:51	22:02		30 D	06:34	21:07	
31 D	05:22	22:14						31 S	05:52	22:00		31 M	06:35	21:05	

SEPTEMBER				OKTOBER				NOVEMBER				DEZEMBER			
Tage	Beginn	Fin		Tage	Beginn	Fin		Tage	Beginn	Fin		Tage	Beginn	Fin	
1 D	06:37	21:03		1 S	07:19	19:59		1 D	07:07	18:00		1 D	07:52	17:26	
2 F	06:38	21:01		2 S	07:21	19:57		2 M	07:08	17:58		2 F	07:53	17:25	
3 S	06:40	20:59		3 M	07:22	19:55		3 D	07:10	17:57		3 S	07:54	17:25	
4 S	06:41	20:56		4 D	07:24	19:53		4 F	07:12	17:55		4 S	07:56	17:25	
5 M	06:43	20:54		5 M	07:25	19:51		5 S	07:13	17:54		5 M	07:57	17:24	
6 D	06:44	20:52		6 D	07:27	19:49		6 S	07:15	17:52		6 D	07:58	17:24	
7 F	06:45	20:50		7 F	07:28	19:47		7 M	07:16	17:51		7 M	07:59	17:24	
8 S	06:47	20:48		8 S	07:30	19:45		8 D	07:18	17:49		8 D	08:00	17:24	
9 S	06:48	20:46		9 S	07:31	19:43		9 M	07:20	17:48		9 F	08:01	17:23	
10 M	06:50	20:44		10 M	07:33	19:41		10 D	07:21	17:46		10 S	08:02	17:23	
11 D	06:51	20:42		11 D	07:34	19:39		11 F	07:23	17:45		11 S	08:03	17:23	
12 D	06:52	20:40		12 M	07:36	19:37		12 S	07:24	17:44		12 M	08:04	17:23	
13 D	06:54	20:38		13 D	07:37	19:35		13 S	07:26	17:42		13 D	08:05	17:23	
14 M	06:55	20:35		14 F	07:39	19:33		14 M	07:27	17:41		14 M	08:06	17:23	
15 D	06:56	20:33		15 S	07:40	19:31		15 D	07:29	17:40		15 D	08:07	17:24	
16 F	06:58	20:31		16 S	07:42	19:29		16 M	07:30	17:39		16 F	08:08	17:24	
17 S	06:59	20:29		17 M	07:43	19:27		17 D	07:32	17:38		17 S	08:08	17:24	
18 S	07:01	20:27		18 D	07:45	19:25		18 F	07:34	17:37		18 S	08:09	17:24	
19 M	07:02	20:25		19 M	07:46	19:23		19 S	07:35	17:35		19 M	08:10	17:25	
20 D	07:04	20:23		20 D	07:48	19:21		20 S	07:37	17:34		20 D	08:10	17:25	
21 M	07:05	20:21		21 F	07:49	19:19		21 M	07:38	17:33		21 M	08:11	17:26	
22 M	07:06	20:18		22 S	07:51	19:17		22 D	07:40	17:32		22 D	08:11	17:26	
23 D	07:08	20:16		23 S	07:53	19:16		23 M	07:41	17:32		23 F	08:12	17:27	
24 S	07:09	20:14		24 M	07:54	19:14		24 D	07:42	17:31		24 S	08:12	17:27	
25 S	07:11	20:12		25 D	07:56	19:12		25 F	07:44	17:30		25 S	08:12	17:28	
26 M	07:12	20:10		26 M	07:57	19:10		26 S	07:45	17:29		26 M	08:13	17:29	
27 D	07:14	20:08		27 D	07:59	19:08		27 S	07:47	17:28		27 D	08:13	17:29	
28 F	07:15	20:06		28 F	08:00	19:07		28 M	07:48	17:28		28 M	08:13	17:30	
29 S	07:17	20:04		29 S	08:02	19:05		29 D	07:49	17:27		29 D	08:13	17:31	
30 S	07:18	20:01		30 S	08:04	19:03		30 M	07:51	17:27		30 F	08:14	17:32	
				31 M	07:05	18:02						31 S	08:14	17:33	

Dieser Zeitplan gibt den Beginn und das Ende des Fangtages an und berücksichtigt den 30-minütigen Spielraum vor Sonnenaufgang und nach Sonnenuntergang.
Die Sommer-/Winterzeitumstellung wurde in der Tabelle unter Vorbehalt der offiziellen Umsetzung berücksichtigt.

C&R-Gebiet alle Arten

In C&R-Gebieten sind ausschließlich Haken ohne Wiederhaken oder mit angedrückten Widerhaken gestattet (dies gilt für alle Fangmethoden).

Fließgewässer	Gemeinde	Grenze stromaufwärts	Grenze stromabwärts	Länge
Allan	Bart/Courcelles-les-Montbéliard/ Voujeaucourt	Brücke Bart/Courcelles-les-Montbéliard	Zusammenfluss mit dem Doubs	3000 m
Barbèche	Peseux/Solemont/ Feule/Dampjoux/ Villars-sous-Dampjoux	300 m stromabwärts von der Brücke an der CD 125 (Le Champ du Moulin)	Zusammenfluss mit dem Doubs	8060 m
Cusancin	Cusance / Guillon-les-Bains	50 m stromabwärts vom Zusammenfluss mit der Source Bleue	160 m stromabwärts von der Brücke der „Orangerie" in Guillon-les-Bains	5000 m
Dessoubre	Consolation-Maisonnettes	Furt stromabwärts vom Zusammenfluss mit dem Lançot	Fußgängerbrücke stromaufwärts vom Weiler Le Lac	530 m
Dessoubre	Bretonvillers (RG) / Plaimbois-du-Miroir (RD)	50 m stromaufwärts vom Wehr Moulin de Belvoir	450 m stromaufwärts von der Brücke von Val de Bretonvillers	830 m
Dessoubre	Valoreille / Fleurey	Raie, linkes Ufer stromabwärts von Moricemaison	500 m stromaufwärts von der Gemarkung Nr. 5 an der RD 39